



Agence Nationale d'Appui au Développement Rural

Depuis 1993



*Leader du Conseil Agricole et Rural en Côte d'Ivoire*



## • QUI SOMMES-NOUS ?

L'Agence Nationale d'Appui au Développement Rural (ANADER) a été créée par le décret n° 93-777 du 29 septembre 1993. L'ANADER est une société à participation financière publique majoritaire. L'entreprise déploie des actions au service d'une population cible estimée à 12 944 419 habitants sur une population totale de 28 096 651 (RGPH 2021), soit 46,1%.

Un partenariat dynamique avec la recherche permet à l'ANADER d'appréhender et de répondre aux besoins des exploitants agricoles et de leurs communautés à travers une approche participative mettant l'exploitant au centre de toutes les actions. Cette approche a aussi permis d'amorcer la structuration du milieu rural et de favoriser l'émergence d'entreprises coopératives viables, susceptibles de rendre des services effectifs à leurs adhérents.

## • NOTRE VISION

«L'ANADER, leader du conseil agricole, entreprise prospère, avec une équipe de professionnels motivés, offrant des prestations innovantes et adaptées pour un développement durable.»

## • NOTRE MISSION

«Contribuer à l'amélioration des conditions de vie du monde rural, par la professionnalisation des exploitants et des Organisations Professionnelles Agricoles en concevant et en mettant en œuvre des outils et approches appropriés, des programmes adaptés pour assurer un développement durable et maîtrisé.»

## • NOS DOMAINES DE COMPETENCES

- le conseil agricole et rural
- la planification et le développement local
- la formation
- le génie rural et la mécanisation agricole
- le suivi- évaluation
- la recherche-développement
- les études de projets
- le genre et développement
- la lutte contre les pandémies en milieu rural.

## • NOS PROGRAMMES

- le Programme National de Sélection Ovine (PNSO)
- Le Programme National de Promotion de l'Aulacodiculture (PNPA)
- La Gender Academy (l'Académie dédiée à la promotion du Genre)
- E-ANADER (conseil agricole par voie électronique)
- ANADERSTAT (production de statistiques agricoles)
- Projet BioCarburant (valorisation des sous-produits agricoles)



## • NOTRE DISPOSITIF

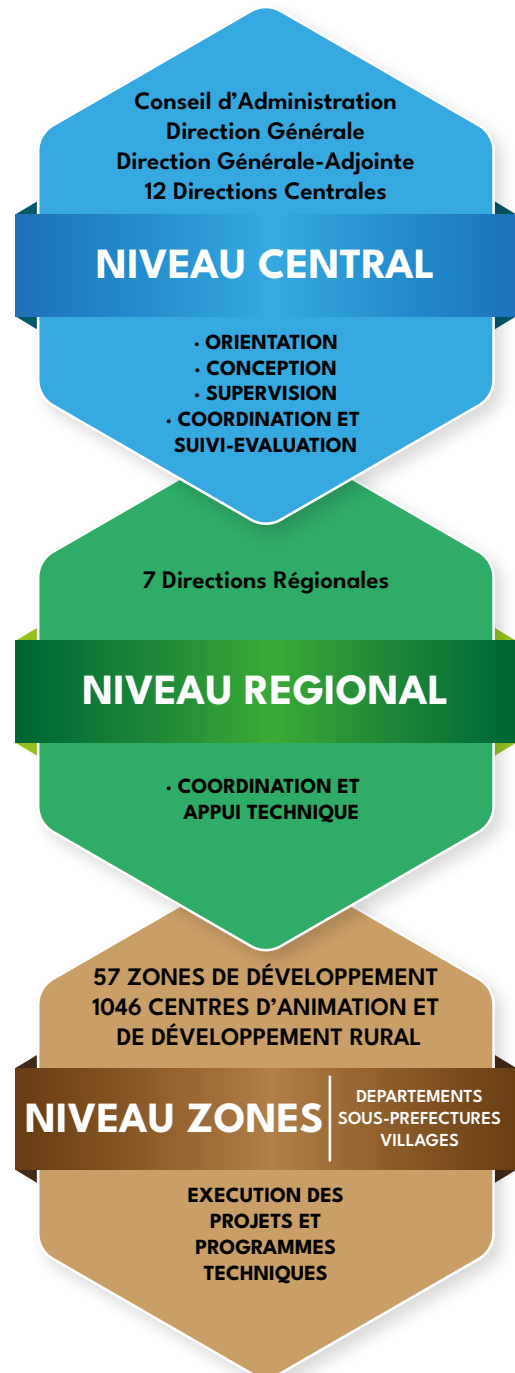

# NOTRE RÉPARTITION SPATIALE

● Directions Régionales      ○ Zones de développement

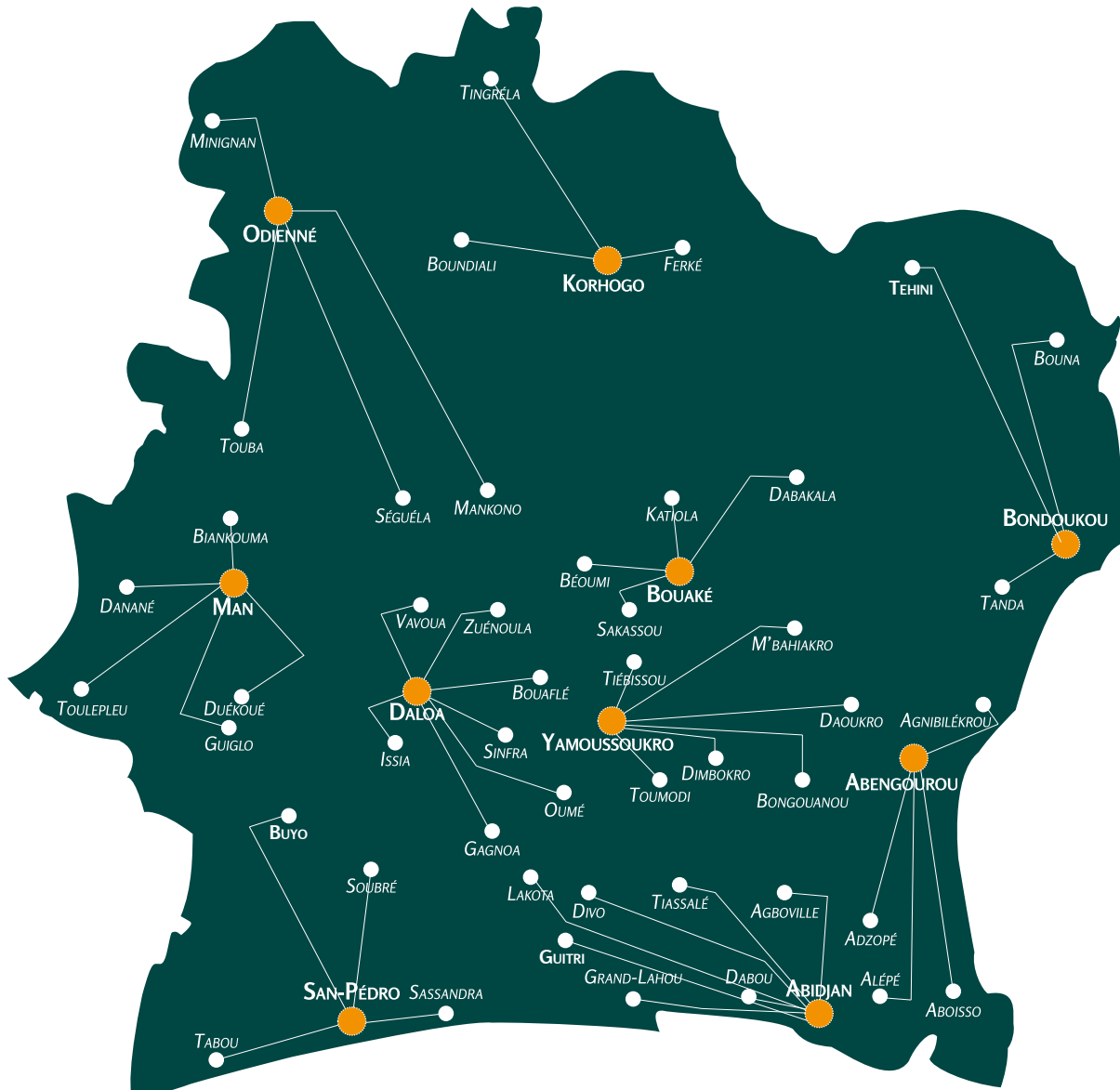

## DIRECTION REGIONALE NORD



Créée en 1994, La **Direction Régionale Nord (DRN)** dont le siège est à Korhogo, couvre **6 régions administratives** (Bagoué, Folon, Hambol, Kabadougou, Poro et Tchologo), **20 départements** et **94 sous-préfectures**, le tout, sur une superficie totale de **82 307 km<sup>2</sup>**.

### • MILIEU CLIMATIQUE

La Direction Régionale Nord comprend :

- une partie nord composée des Districts des Savanes et du Denguelé et du Département de Niakaramandougou, caractérisée par un climat soudanien à deux saisons. Une saison sèche et une saison pluvieuse qui durent chacune 6 mois.
- une partie sud composée des départements de Katiola et de Dabakala, caractérisée par un climat baouléen à quatre saisons : deux saisons sèches et deux saisons pluvieuses.

### • ORGANISATION

La Direction Régionale Nord de l'ANADER compte 8 zones de développement :

**Boundiali, Dabakala, Ferkessedougou, Katiola, Korhogo, Minignan, Odienné et Tengrela.**

### • SERVICES

La DR Nord fournit des services de développement agricole et rural aux exploitants et à leurs communautés à travers :

- Le conseil agricole dédié aux producteurs d'anacarde
- Le renforcement des capacités des Organisations Professionnelles Agricoles (OPA)
- L'appui à la sécurité alimentaire et nutritionnelle
- L'appui à la lutte contre les pandémies, la promotion de la santé communautaire
- L'appui au développement de l'entrepreneuriat des jeunes et des femmes en milieu rural



## DIRECTION REGIONALE CENTRE



Créée en 1994, La Direction Régionale Centre (DRC) a son siège à Bouaké. Elle couvre 5 régions administratives s'étendant sur 57 753 Km<sup>2</sup> avec une population agricole estimée à 222 056 exploitants.

### • MILIEU CLIMATIQUE

Constituant une zone de transition écologique entre la zone subsaharienne et la zone subéquatoriale, la région est caractérisée par un climat de « type baouléen » à 4 saisons qui permet une diversité de cultures vivrières.

### • ORGANISATION

La Direction Régionale Centre compte 10 zones de développement : Béoumi, Bocanda, Bouaké, Dimbokro, Mankono, M'bahiakro, Tiebissou, Toumodi, Sakassou et Yamoussoukro.

### • SERVICES

La DRC fournit des services de développement rural durable aux exploitants agricoles et à leurs communautés à travers, entre autres :

- Le renforcement des capacités des membres des Organisations Professionnelles Agricoles (OPA)
- L'appui à l'autonomisation de la femme
- L'appui à la pérennisation des cantines scolaires
- L'appui à la sécurité alimentaire et nutritionnelle



Créée en 1994, la Direction Régionale Ouest (DRO) dont le siège est à Man, couvre 4 régions administratives (Tonkpi, Cavally, Bafing et Guémon), 16 départements, 88 Sous-Préfectures, 1 382 villages pour une population estimée à 3 289 873 habitants (RGPH 2021).

### • MILIEU CLIMATIQUE

La région bénéficie d'un climat chaud et humide caractérisé par :

- Un microclimat doux, caractéristique des massifs forestiers
- Un Climat du type Guinéen à tendance subtropicale sous l'influence du climat montagneux avec 2 saisons, notamment, une grande saison de pluie et une grande saison sèche, avec la présence de l'harmattan de Décembre à Janvier.

La fertilité des sols de la région est favorable au développement de plusieurs cultures (Café, cacao, anacarde, riz, manioc, maraîchers...)

### • ORGANISATION

La Direction Régionale Ouest compte 9 zones de développement à savoir:

Bangolo, Biankouma, Danané, Duekoué, Guiglo, Kouibly, Man, Toubia et Toulepleu.

### • SERVICES

- La promotion de l'agroforesterie
- Le renforcement des capacités techniques des producteurs de cacao et d'anacarde
- La mise en œuvre de programmes de sécurité alimentaire et nutritionnelle
- L'appui à la lutte contre les Pandémies et la promotion de la santé communautaire
- L'appui à l'employabilité des jeunes et à la réinté-

## DIRECTION REGIONALE OUEST



- L'appui aux collectivités par l'élaboration de Plans Stratégiques de Développement (PSD)
- La formation des producteurs en Entrepreneurat Agricole
- Le renforcement des capacités des Sociétés Coopératives à forme Simplifiée (SCOOPS) aux techniques de commercialisation, à l'organisation et au fonctionnement
- Le renforcement des capacités des riziculteurs par des techniques innovantes de production
- L'appui au développement des élevages en développement et hors sol
- L'appui au développement de la pêche et de l'aquaculture

## DIRECTION REGIONALE SUD-OUEST



La Direction Régionale Sud-Ouest (DRSO) couvre 5 régions administratives (Gboklè, San Pedro, Loh-Djiboua, Nawa et Goh), soit 45 659km<sup>2</sup>. Créée le 28 juin 2013, elle a son siège à San-Pedro.

### • MILIEU CLIMATIQUE

La région bénéficie d'un climat tropical humide à 4 saisons qui permet une diversité de cultures allant du binôme café-cacao au palmier à huile.

### • ORGANISATION

La Direction Régionale Sud-Ouest de l'ANADER compte 8 zones de développement que sont les zones de San Pedro, Gagnoa, Soubré, Lakota, Sassandra, Divo, Oumé et Tabou.

### • SERVICES

- La promotion d'une cacaoculture et d'une caféiculture résilientes face au changement climatique et respectueuses de l'environnement
- La promotion de l'agroforesterie
- La lutte contre la maladie du swollen shoot (maladie du cacaoyer)
- Le renforcement des capacités techniques des producteurs de cacao
- L'appui à la sécurité alimentaire et nutritionnelle
- L'appui au développement des productions animales et halieutiques
- L'appui à la professionnalisation des coopératives
- L'appui à l'autonomisation de la femme
- L'appui à la lutte contre les pandémies et la promotion de la santé communautaire
- L'appui à l'employabilité des jeunes, à la réintégration des jeunes ex-migrants et à la réinsertion des jeunes déscolarisés
- L'appui aux collectivités avec l'élaboration de Plans Stratégiques de Développement (PSD)





## DIRECTION REGIONALE SUD



Fonctionnelle depuis 1994, la Direction Régionale Sud (DRS) couvre le District autonome d'Abidjan, le District des Lagunes et une partie du District de la Comoé. La DRS s'étend sur 4 régions administratives (Grands Ponts, Agnèby-Tiassa, La Mé et Sud-Comoé) avec 16 départements, 64 sous-préfectures et 787 villages, soit une superficie totale estimée à 26 984 km<sup>2</sup> équivalent à 8% du territoire ivoirien.

L'espace territorial de la DRS compte de 7 671 617 habitants, dont une population agricole estimée à 2 731 230 habitants, soit 36% de sa population (RGPH 2021). Au niveau rural, l'économie est basée essentiellement sur l'agriculture à dominance cultures pérennes (café, cacao, hévéa, palmier à huile et cocotier).



### • MILIEU CLIMATIQUE

Le climat de la DR Sud, de type attiéen, se caractérise par 4 saisons (deux saisons de pluies et deux saisons sèches) qui s'alternent.

### • ORGANISATION

La DR Sud compte 8 Zones de développement : Abidjan, Agboville, Aboisso, Alépé, Adzopé, Grand-Lahou, Dabou et Tiassalé.

### • SERVICES

- L'appui à l'insertion et à l'installation socioéconomiques de populations vulnérables (jeunes, femmes, migrants de retour au pays)
- L'appui à la sécurité alimentaire et nutritionnelle
- L'élaboration de Plans Stratégiques de Développement (PSD) des collectivités et des communautés
- Le renforcement des capacités des Organisations Professionnelles Agricoles (OPA) par la formation des coopérateurs sur la vie coopérative, l'amélioration de l'autonomie financière et la gouvernance des OPA, etc
- L'appui à l'autonomisation de la Femme par notamment, la mise en place d'Associations Villageoises d'Épargne et de Crédit (AVEC) pour le financement de leurs activités économiques
- L'appui à la lutte contre les Pandémies, la promotion de la santé et la nutrition en milieu rural

Instituée en 1994, la Direction Régionale Centre-Ouest (DRCO) a son siège à Daloa.

Elle couvre 3 régions administratives (Haut-Sassandra, Worodougou, Marahoué) soit 37 728 km<sup>2</sup>, avec une population estimée à 3 150 689 habitants (RGPH 2021).

On note une forte population rurale constituant un réel atout pour le développement du secteur agricole dans la région.

### • MILIEU CLIMATIQUE

La DRCO est bercée par un climat Attiéen caractérisé par 2 saisons pluvieuses et 2 saisons sèches.

### • ORGANISATION

La Direction Régionale Centre-Ouest de l'ANADER compte 7 zones de développement : Daloa, Séguéla, Vavoua, Zouénoula, Bouaflé, Issia et Sinfra.

### • SERVICES

- L'appui aux collectivités par la réalisation de Plans Stratégiques de Développement (PSD)
- Le conseil agricole aux producteurs des principales cultures d'exportation (café, cacao, anacarde)
- L'appui à la sécurité alimentaire et nutritionnelle
- L'appui à l'insertion socio-économique des couches vulnérables.



## DIRECTION REGIONALE CENTRE-EST

Mise en place en 1994, la Direction Régionale Centre-Est (DRCE) a son siège à Abengourou. Elle couvre 5 régions administratives (Bounkani, Gontougo, Iffou, Moronou, Indénié-Djuablin, ), soit 55 247 km<sup>2</sup> avec une population agricole estimée à 1 158 461 exploitants.

### • MILIEU CLIMATIQUE

Se situant dans une zone de transition climatique, on y trouve une diversité de cultures avec une dominance de maraichers, de vivriers et de cultures de rente.

### • ORGANISATION

La DRCE est composée de 7 zones de développement que sont les zones d'Abengourou, Agnibilékrou, Bondoukou, Bongouanou, Daoukro, Bouna et Tanda.



### • LES SERVICES

- La lutte contre la maladie du Swollen Shoot (maladie du cacaoyer)
- L'appui à la sécurité alimentaire et nutritionnelle
- Le conseil agricole dédié aux producteurs d'anacarde
- Le renforcement des capacités techniques des producteurs membres de coopératives en vue de leur certification par différents organismes
- L'appui à la professionnalisation des producteurs et de leurs organisations pour une cacaoculture durable
- L'appui à la lutte contre les pandémies et la promotion de la santé communautaire
- L'appui aux apiculteurs (producteurs de miel) dans le cadre des productions animale et halieutique.





# NOS CENTRES DE FORMATION



## CENTRE DE FORMATION GAGNOA-LAKOTA

Le Centre de Formation de Gagnoa-Lakota (CFGL) est constitué de deux (2) sites : un site principal à Gagnoa créé en 1967 et qui s'étend sur une superficie de 60 ha et un site annexe à Lakota qui a vu le jour en 1969 et qui couvre une superficie de 1,378 ha.

### • INFRASTRUCTURES ET MATERIELS PEDAGOGIQUES

- 4 salles de formation
- 48 chambres climatisées
- 2 unités pédagogiques en caféiculture et en cacao-culture
- 2 unités d'application (café et cacao)
- etc.



## CENTRE DE FORMATION DE KOTOBİ

Le Centre de Formation de Kotobi (CFK) a été créé en 1991 et s'étend sur une superficie de 22,5 ha. Le CFK a pour vocation d'assurer la formation en cultures pérennes et en cultures vivrières et maraichères

### • INFRASTRUCTURES ET MATERIELS PEDAGOGIQUES

- 2 salles de formation climatisées de 50 places chacune
- 18 chambres climatisées
- 2 réfectoires de 50 et 70 places
- 1 jachère de 20 ha
- 2 unités pédagogiques (caféiculture et cajouculture)

## NOS CONTACTS

Tél : (+225) 01 01 07 97 82

Email : cfgagnoa@anader.ci

anadercfgagnoa@yahoo.fr

## NOS CONTACTS

Tél : (+225) 01 03 41 52 11

Email : cfkotobi@anader.ci

centrekotobi@yahoo.fr

# NOS CENTRES DE FORMATION



## CENTRE DE FORMATION A LA MECANISATION AGRICOLE DE GRAND-LAHOU

Fruit de la coopération bilatérale entre le Gouvernement du Japon et la République de Côte d'Ivoire, le CFMAG a été inauguré en août 1992.

Le CFMAG a pour vocation d'assurer la formation à la mécanisation agricole et à la riziculture

### • INFRASTRUCTURES & MATERIELS PEDAGOGIQUES

- 3 salles de formation
- 25 chambres climatisées
- 1 atelier mécanique (Réparation/fabrication)
- 2 unités de transformation de riz
- 1 parc de machines
- 1 Périmètre rizicole irrigué de 10 ha

### NOS CONTACTS

Tél : (+225) 01 43 16 24 40

Email : cfgrand-lahou@anader.ci

dcfmag@yahoo.fr



## CENTRE DE FORMATION DE BINGERVILLE LA-ME

Le Centre de Formation de Bingerville la Mé (CFBM) existe depuis 1958. Il a pour vocation d'assurer la formation à la gestion des élevages à cycle court. Le CFBM dispose de deux sites ; ceux de Bingerville et de La

### • INFRASTRUCTURES ET MATERIELS PEDAGOGIQUES

#### Bingerville

- 1 salle de réunion de 24 places
- 2 salles de formation de 60 et 25 places
- 1 salle multimédia de 25 places
- 51 chambres climatisées
- 2 réfectoires d'une capacité totale de 100 places
- 4 unités pédagogiques (aviculture, cuniculture, myciculture et cultures maraichères hors sol)

#### La Mé

- 1 salle de formation de 20 places
- 11 chambres doubles climatisées
- 1 réfectoire de 25 places

### NOS CONTACTS

Tél : (+225) 01 05 04 73

Email : cfbingerville@anader.ci

cfblame@yahoo.fr

## CONTACTEZ-NOUS !

<b>DIRECTION RÉGIONALE NORD (KORHOGO)</b> (+225) 27 35 99 50 03 dr.korhogo@anader.ci drnord2007@yahoo.fr	<b>ZONE BOUNDIALI</b> (+225) 27 34 76 80 80 anaderzoneboundiali@yahoo.fr	<b>ZONE DABAKALA</b> (+225) 27 35 98 40 39 anaderzonedabakala@yahoo.fr
<b>ZONE FERKE</b> (+225) 27 36 86 91 64 dr.korhogo@anader.ci anaderzoneferke@gmail.com	<b>ZONE KATIOLA</b> (+225) 27 35 99 43 03 anader.katiola@yahoo.fr	<b>ZONE KORHOGO</b> (+225) 27 34 75 75 81 anaderzonekorhogo@yahoo.fr
<b>ZONE TENGRELA</b> (+225) 27 24 34 59 69 anaderzonetengrela@gmail.com	<b>ZONE MINIGNAN</b> (+225) 27 35 87 85 35 anaderzoneminignan@yahoo.com	<b>ZONE ODIENNE</b> (+225) 27 35 99 48 58 zone.odienne@anader.ci
<b>DIRECTION RÉGIONALE CENTRE (BOUAKE)</b> (+225) 27 35 97 93 77 drbouake@anader.ci anaderdrcentre@yahoo.fr	<b>ZONE BEOUMI</b> (+225) 27 24 34 42 70 anaderbeoumi@yahoo.fr	<b>ZONE DIMBOKRO</b> (+225) 27 21 33 74 94 drbouake@anader.ci
<b>ZONE BOCANDA</b> (+225) 27 34 7755 15 anaderzonebocanda@gmail.com	<b>ZONE BOUAKE</b> anaderzonebouake@yahoo.fr	<b>ZONE SAKASSOU</b> (+225) 27 35 96 28 30 anadersakassou@gmail
<b>ZONE MANKONO</b> (+225) 27 24 34 44 94 anaderzonemankono@yahoo.com	<b>ZONE M'BAHIAKRO</b> (+225) 27 34 75 25 03 anader_mbahiakro@yahoo.fr	<b>ZONE TIEBISSOU</b> (+225) 27 24 34 50 60 anadertiebissou@ymail.com
<b>ZONE YAMOOUSSOUKRO</b> (+225) 27 24 34 42 61 anaderyakro@gmail.com	<b>PNPA/PNSO</b> drbouake@anader.ci (+225) 01 02 50 25 84	<b>2PAI BELIER</b> drbouake@anader.ci (+225) 01 03 50 16 67
<b>DIRECTION RÉGIONALE SUD (ABIDJAN)</b> (+225) 27 35 99 89 39 dr.abidjan@anader.ci anaderdrsud@yahoo.fr	<b>ZONE ABIDJAN</b> (+225) 27 35 99 90 60 zone.abidjan@anader.ci	<b>ZONE ABOISSO</b> (+225) 27 35 99 94 93 zone.aboisso@anader.ci
<b>ZONE ADZOPE</b> (+225) 27 24 33 22 97 zone.adzope@anader.ci	<b>ZONE AGBOVILLE</b> (+225) 27 24 32 01 85 zone.agboville@anader.ci	<b>ZONE ALEPE</b> (+225) 27 35 99 89 29 zone.alepe@anader.ci
<b>ZONE DABOU</b> (+225) 27 23 57 46 53 zone.dabou@anader.ci	<b>ZONE GRAND-LAHOU</b> (+225) 27 35 99 90 70 zone.grandlahou@anader.ci	<b>ZONE TIASSALE</b> (+225) 27 23 49 64 84 zone.tiassale@anader.ci
<b>DIRECTION REGIONALE OUEST (MAN)</b> (+225) 27 35 97 95 30 dr.man@anader.ci	<b>ZONE BANGOLO</b> (+225) 01 02 50 25 82 bangoloana@yahoo.fr	<b>ZONE BIANKOUMA</b> (+225) 27 34 75 99 59 anaderbian@yahoo.fr
<b>ZONE DANANE</b> (+225) 27 24 34 76 03 dr.man@anader.ci	<b>ZONE GUIGLO</b> (+225) 27 34 75 19 37 anader_guiglo@yahoo.fr	<b>ZONE MAN</b> (+225) 25 33 00 09 52 anaderzoneman@gmail.com

## CONTACTEZ-NOUS !

<b>ZONE TOUBA</b> (+225) 27 24 34 59 58 dr.man@anader.ci	<b>ZONE DUEKOUÉ</b> (+225) 27 21 38 20 01 anaderduekoue@yahoo.fr	<b>ZONE TOULEUPLEU</b> (+225) 07 87 11 46 79 anadertouleupleu@yahoo.fr
<b>DIRECTION REGIONALE CENTRE-EST (ABENGOUROU)</b> (+225) 27 35 99 86 06 dr.abengourou@anader.ci	<b>ZONE ABENGOUROU</b> (+225) 27 34 73 75 13 zone.abengourou@anader.ci	<b>ZONE AGNIBILEKROU</b> (+225) 01 01 05 08 45 zone.agnibilekrou@anader.ci
<b>ZONE BONDOUKOU</b> (+225) 27 35 90 51 62 zone.bondoukou@anader.ci	<b>ZONE BONGOUANOU</b> (+225) 27 30 68 60 28 zone.bongouanou@anader.ci	<b>ZONE BOUNA</b> (+225) 07 07 86 72 60 zone.bouna@anader.ci
<b>ZONE DAOUKRO</b> (+225) 27 31 97 95 59 zone.daoukro@anader.ci	<b>ZONE TANDA</b> (+225) 27 21 74 63 77 zone.tanda@anader.ci	
<b>DIRECTION REGIONALE CENTRE-OUEST (DALOA)   BP 101 Daloa</b> (+225) 27 34 77 98 01 dr.daloa@anader.ci drcoanader@yahoo.fr	<b>ZONE BOUAFLE</b> (+225) 27 35 99 03 92 anaderbouafle@yahoo.fr	<b>ZONE DALOA</b> (+225) 27 21 27 28 86 dr.daloa@anader.ci
<b>ZONE ISSIA</b> (+225) 27 34 75 11 53 anaderissia@yahoo.fr	<b>ZONE SEGUELA</b> (+225) 27 24 30 66 44 anaderseguela@yahoo.fr	<b>ZONE SINFRA</b> (+225) 27 35 97 31 01 anadersinfra@yahoo.fr
<b>ZONE VAVOUA</b> (+225) 27 34 77 08 87 anaderzonevavoua@yahoo.fr	<b>ZONE ZUENOULA</b> (+225) 27 34 77 50 53 anaderzuenoula@yahoo.fr	
<b>DIRECTION REGIONALE SUD-OUEST (SAN-PEDRO)</b> (+225) 27 34 71 05 27 dr.san-pedro@anader.ci drsoanader@gmail.com	<b>ZONE SAN-PEDRO</b> (+225) 27 34 70 41 44 anadersanpedro@yahoo.fr	<b>ZONE SASSANDRA</b> (+225) 27 35 98 47 95 anadersassandra@yahoo.fr
<b>ZONE GAGNOA</b> (+225) 27 32 77 17 22 dr.san-pedro@anader.ci	<b>ZONE SOUBRE</b> (+225) 27 34 72 55 96 dr.san-pedro@anader.ci	<b>ZONE DIVO</b> (+225) 27 32 76 00 45 dr.san-pedro@anader.ci
<b>ZONE LAKOTA</b> (+225) 27 32 76 60 45 dr.san-pedro@anader.ci	<b>ZONE OUME</b> anderoume@yahoo.fr	<b>ZONE TABOU</b> anaderzonetabou@gmail.com



*Au service de l'Agriculture et du Monde Rural*

**Plateau, Boulevard de la Paix, BP V 183 Abidjan (Côte d'Ivoire)**

**Tél : (+225) 20 21 67 00 • Fax : (+225) 20 21 67 05**



[www.anader.ci](http://www.anader.ci)



[anader@anader.ci](mailto:anader@anader.ci)

version digitale



Scannez-moi

-----  
**Suivez-nous sur nos réseaux**  
-----



[@anader\\_ci](https://twitter.com/anader_ci)



[anader.civ](https://www.facebook.com/anader.civ)



[@anadertv](https://www.youtube.com/@anadertv)